

越前市社協だより

社会福祉法人 越前市社会福祉協議会

- 法人事務所 越前市杉尾町1-27-1 TEL 0778(42)0300 FAX 0778(42)0062
- 武生事務所 越前市府中1丁目11-2 TEL 0778(22)8500 FAX 0778(22)8866
- 芦山事務所 越前市矢船町8-12-1 TEL 0778(22)5151 FAX 0778(22)8011
- デイサービスセンターつねひさ 越前市常久町1-15-1 TEL 0778(25)0550 FAX 0778(25)0551

Vol.043 2016.3.15



社協はあなたの
ちからになります

- 障害者相談支援・社協の相談案内... 2P
- 教育支援資金... 3P
- 児童クラブ(学童保育)... 4~5P
- 手話講座、センターご利用... 6P
- 善意の寄付、たすけあい銀行... 7P
- 通所介護(デイサービス)... 8P

この広報誌は赤い羽根共同募金の助成金を受けて発行しています。

家族に介護が必要になったら



ご存知ですか?
介護サービス利用
までの流れ

通所介護デイサービスの一日



! 引きこもり防止や筋力の低下による、寝たきりの防止につながります。
! 通所介護の利用中、介護者は自由な時間が過こせ、介護負担の軽減となります。
! レクリエーションや集団行動に参加することで、友人や趣味の楽しみができます。
いいね!

- デイサービスへ来ると、みんなの顔が見られて嬉しい。ほっとする。実家に帰って来たみたい。
- 家庭的な雰囲気、認知症の母でも職員さんの顔を覚えているので、迎えの時に職員さんの顔を見て安心した表情をしています。
- 外へ出られず、閉じこもりがちだったのに、デイサービスの迎えを待つようになりました。
- 転びやすいので、常に近くで見守りしてくれるのは、ありがたいです。
- 入浴をさせてもらえるので、介護負担が軽減しました。
- レクリエーションがあり、季節も感じ、とても楽しいです。

利用者・家族の声

トピックス

小学生がデイサービス事業所を訪問

2月下旬に岡本小学校4年生が「福祉の学習授業」で市内のデイサービス事業所を訪れ、ゲームなどで交流をしました。児童たちは、体の不自由な方やお年寄りに対し自分は何ができるかを考えるよい機会になりました。デイサービス利用者は手作りのカードをプレゼントされ本当に嬉しそうでした。



毎週土曜の朝は 丹南ケーブルTV

「まいどわいど」絶賛放送中 社協だよりコーナー 午前10時より生出演!!

丹南地域(越前市、鯖江市、越前町)の社会福祉協議会が、丹南ケーブルテレビ「土曜の朝はまいどわいど生放送」にて毎週持ち回りで事業紹介やお知らせを行っています。毎回、社協担当者とアナウンサーがわかりやすくお伝えするコーナーです。ぜひご覧ください。



※同日再放送
午後3時と10時

ぜひご覧ください

生活福祉資金貸付制度

教育支援資金のご案内



越前市にお住まいで、所得の少ないご世帯の子の学校入学等にかかる経費を経済的にご支援する制度として、生活福祉資金貸付制度の「教育支援資金」があります。ここでは、高等学校、高等専門学校、短期大学、専門学校、大学への就学時に必要な経費「教育支援費」と入学時に必要な経費「就学支度費」の二つをご紹介します。



ご利用いただける世帯 → 低所得世帯



貸付条件 → 就学者が借受人、生計中心者が連帯借受人になっていただきます。

資金種類	用途内容	貸付限度額	据置期間	償還期間	利子
教育支援費	学校教育法に規定する高等学校、高等専門学校、短期大学、専門学校、大学への就学に際し必要な経費	高等学校 (専修学校高等課程を含む) 月額35,000円以内 高等専門学校 月額60,000円以内 短期大学 (専修学校専門課程を含む) 月額60,000円以内 大学 月額65,000円以内	卒業後 6月以内	据置期間後 20年以内	無利子
就学支度費	学校教育法に規定する高等学校、高等専門学校、短期大学、専門学校、大学への入学に際し必要な経費	50万円以内			

※教育支援費について、特に必要と認められる場合に限り、貸付上限額の1.5倍の額まで貸付が可能です。
※償還期限までに償還しなかったときは、延滞元金につき年5.0%の延滞利子がかかります。



よくあるお問い合わせ

Q 高校3年生の息子が大学進学を希望していますが、経済的に苦しく、進学させるだけのお金がありません。教育支援資金を利用することはできますか。

A 他の貸付制度を優先してご利用いただくことになるため、まずは、日本学生支援機構奨学金のご利用を検討してください。他制度の利用ができない場合等に本制度を利用できる可能性がありますので、ご相談ください。

Q 高校3年生の孫がいますが、父親は仕事に就いておらず、母親も病気がちで、祖母である私の年金だけで生活しています。孫の授業料を4月から滞納しており、このままでは卒業することができない状態です。教育支援資金を利用することはできますか。

A 教育支援資金の教育支援費の貸付を利用できる可能性がありますので、ご相談ください。

お問い合わせ先

越前市社会福祉協議会 武生事務所 TEL22-8500 福井県社会福祉協議会 TEL0776(24)2339(代)



障害者相談支援センターのご案内

越前市社会福祉協議会では、障害者相談支援センターを開設しています。障害者相談支援センターでは、在宅の障がい者の方やその家族の方に住み慣れた地域で安心して、より快適な生活を送っていただけるよう、次の事業を行っています。

主な事業内容

障害者相談支援事業の実施

1 在宅福祉サービス等の利用を支援

安心して在宅で過ごすために、福祉サービスの情報の提供や助言を行います。また、介護相談なども行っています。

2 社会資源を利用するための支援

地域で生活するために必要な情報をお伝えします。

3 社会生活力を高めるための支援

障がい者がよりよく生活するために、社会資源などを積極的に利用して、社会参加できるように支援します。

4 ピアカウンセリングの実施

同じ障がいをもった人でなければわからない悩みや問題を障がい者同士が共に考え、自らの経験をもとに助言します。

5 権利の擁護のために必要な援助

判断能力が不十分な障がい者が、その人らしく生活を続けられるよう、サービスの利用の助言、手続きをお手伝いします。

6 専門機関の紹介・連携

ピアカウンセリングとは
ピア・カウンセリングとは、一般的に「ピア」とは「仲間」という意味で、同じ立場にある者同士（ピア）が互いに時間を共有して、安心できる場所で話を聞き合ったり、それぞれのネガティブな面を解放していくことで、障がいと共に人生を前向きに歩いていくための方法の一つです。

お気軽にお声かけください。
相談支援専門員が対応します。

お問い合わせ先

越前市社会福祉協議会 武生事務所
TEL 22-8500 FAX 22-8866

障害福祉サービス等利用計画の作成 (計画相談支援・障害児相談支援)

障害福祉サービスを利用するために必要な計画を作成します。

- 生活に困窮している方の総合相談及び自立支援
- 越前市自立相談支援センター
- ボランテア活動に関すること
- ボランテア活動希望者・グループの登録
- ボランテア情報の提供、活動斡旋
- 児童生徒の福祉教育に関する相談や情報の提供
- 生活に困窮している方の総合相談及び自立支援
- 地域包括支援センター
- 介護予防や介護・福祉に関すること
- 介護予防プランの作成
- ケアマネジャーの指導・支援
- 虐待の不安など権利を守る取り組み
- ボランテアセンター
- ボランテア活動に関すること
- ボランテア活動希望者・グループの登録
- ボランテア情報の提供、活動斡旋
- 児童生徒の福祉教育に関する相談や情報の提供
- 生活に困窮している方の総合相談及び自立支援
- 障害者相談支援センター
- 在宅障がい者の生活支援に関すること
- 社会参加に関すること
- 地域包括支援センター
- 介護予防や介護・福祉に関すること
- 介護予防プランの作成
- ケアマネジャーの指導・支援
- 虐待の不安など権利を守る取り組み
- ボランテアセンター
- ボランテア活動に関すること
- ボランテア活動希望者・グループの登録
- ボランテア情報の提供、活動斡旋
- 児童生徒の福祉教育に関する相談や情報の提供
- 生活に困窮している方の総合相談及び自立支援
- 高年齢者・障害者日常生活自立支援センター
- 判断力が不十分な高年齢者・障がい者の福祉サービス利用援助と日常的な金銭管理に関すること
- 電話相談可
- 心配ごと相談
- 職場・家庭・人間関係など日常生活の悩みごと相談
- 毎週火曜日
- 午後1時30分～4時
- 越前市福祉健康センター(アルプラザ武生4階)相談室にて
- 電話での相談、受付はできません
- 無料法律相談
- 弁護士が相談に応じます
- 毎月第1・3木曜日
- 午前9時30分～12時
- 越前市福祉健康センター(アルプラザ武生4階)相談室にて
- 【受付について】
- 午前8時30分より健康増進課前ロビーにて受付 先着10名まで
- ※電話での相談、受付はできません

社協の相談のご案内

武生事務所 地域福祉課 ☎(22)8500

越前市 児童館 児童センター

放課後も元気あふれる 児童クラブ (学童保育)

働いている保護者にとって、子どもが小学校に入学して、放課後毎日 子どもだけで留守番をすることは、大変心配なものです。放課後生活が安全で健やかなものになるよう留守家庭の小学1~6年生の児童をお預かりするのが児童クラブ (学童保育) です。遊びを通していろいろな体験ができ、子ども達にタテのつながりや社会性をもたせる貴重な場となっています。

東児童クラブ 武生東児童センター

東児童クラブでは、様々な行事をしています。子ども達同士が考え企画し手作りのおばけやしきや劇、ゲームなどをすることもあります。自由な発想を生かしながら創作を楽しみ、発表の場を設け、毎日の学童保育を楽しんでいます。



みんなと作るものを作ったり、遊んだりできて、とっても楽しいです。

先生達とバドミントンをしたり、工作したりお話ししたりすることも楽しいよ。



南児童クラブ 武生南児童センター

川の絵本の読み聞かせを聞いて、川ってどんなふうになっているんだなあと思った。楽しかった。



実験が不思議だった。なんでかなあと思った。

とても素晴らしい絵本があって子どもから大人までがとっても楽しめるのですごいなと思いました。

南児童クラブでは、毎日30~40人の元気な子ども達とにぎやかに過ごしています。この夏休みには南公民館と合同で地域のサポーターの方と一緒に、かこさとし絵本館に歩いて出かけました。科学実験や図書館クイズラリーを行い、最後にはザリガニ釣りも体験することができ、とても楽しい時を過ごしました。

異年齢の子ども達と一緒に助け合いながらのびのびと自由に遊べる、楽しい児童クラブの場を作っていきます!!! 児童館はこれからも地域ならではの行事や工作・集団遊び・親子教室・赤ちゃん教室など計画していますので、みなさん遊びに来てくださいね。(^o^)

大虫児童クラブ 大虫児童館

大虫児童クラブでは、1年生~4年生までの子ども達が毎日元気に児童館に帰ってきます。友達と仲良く遊んだり、季節の製作やチャレンジ大会などを楽しんでいます。

夏休みには、毎年秋に行われる地区文化祭にむけて子ども達と大きな壁面製作をします。今回は子ども達の足型で「はらべこ あおむし」を作りました。刷毛で足の裏に絵の具を塗ると、「くすぐったーい!!」「きもちわるーい!!」と大騒ぎでしたが、とてもかわいい作品ができました。



うわぁ〜ぞっかいまおむし!! 僕の足はどれかな?



南中山児童クラブ 南中山児童館



とうとう本番だ! ドキドキ・わくわく 私に注目よ!



大きなクリスマスツリー完成!

南中山児童クラブは公民館と併設しているの、地域の方ととても密接に触れ合っています。地区納涼祭では、歌や小道具製作まで全て子ども達で企画した寸劇を発表し、保護者や地域の方に大好評でした。

保護者の声

学童ではいろいろな遊びをさせていただき、日々楽しませてもらっています。親としては安心して預けることができ、とても感謝しています。

家では出来ない体験もできてうれしいです。学童があるので安心して仕事に行けるので助かっています。

毎日宿題が終わっているし、学校から帰ったら宿題をするという習慣が身について、とても助かっています。

母の日のプレゼントやバレンタインなど季節行事に合わせて作りものを持って帰ってくれて、とても嬉しいです。学童に預けていることで、安心して仕事ができます。



職員の声

児童クラブ一覧

- 東児童クラブ (武生東児童センター) 国府二丁目16-8 ☎24-5229
- 西児童クラブ (武生西児童センター) 中央二丁目4-10 ☎23-4893
- 南児童クラブ (武生南児童センター) 武生柳町11-28 ☎23-5892
- 神山児童クラブ (神山児童館) 広瀬町102-41 ☎42-5573
- 吉野児童クラブ (吉野児童館) 本保町19-9-1 ☎29-3230
- 国高児童クラブ (国高児童センター) 国高二丁目325-3 ☎21-5055
- 大虫児童クラブ (大虫児童館) 丹生郷町13-20-4 ☎25-0770
- 王子保児童クラブ (王子保児童センター) 四郎丸町55-4-4 ☎24-2299
- 北新庄児童クラブ (北新庄児童館) 北町54-25 ☎42-7601
- 北日野児童クラブ (北日野児童センター) 小野谷町1-13 ☎22-1176
- 味真野児童クラブ (味真野児童センター) 池泉町14-1 ☎27-8998
- 岡本児童クラブ (岡本児童館) 定友町10-15 ☎43-0974
- 南中山児童クラブ (南中山児童館) 西庄境町21-7-1 ☎43-0991
- 服間児童クラブ (服間児童館) 藤木町12-43 ☎43-1722

☆利用時間は、下校時から午後6時まで。土曜日、長期休暇中は午前8時から午後6時まで。但し延長保育あり (別途利用料必要)
 ☆利用方法・利用料金など詳細については、各児童センター・児童館にお問い合わせください。
 ☆平成28年度の児童クラブの募集は締め切りでしたが、児童館によっては定員によりご利用可能な場合がありますので、児童館にお問い合わせください。

この善意のご寄付
については、ご寄付
いただいた方々の意
志に基づき、市内の各
種福祉事業やボラン
ティア活動振興のた
めに、有効に活用さ
せていただきます。
ありがとうございます。



- 越前市武生明るい社(社)の
推進協議会様 100,000円
- 匿名 100,000円
- 今立明るい社(社)の
推進協議会様 100,000円
- 匿名 100,000円
- 福井村田製作所様 100,000円
- アイシン・エイ・ダンリユ工業
労働組合様 100,000円
- 馬田陽子様 200,000円
- 匿名 100,000円
- 越前市婦人福祉協議会多立地区
タオル59、石鏡21、ゴミ袋20、
もみ紙パック3 100,000円
- 福井丹南農業協同組合、同職員組合様
もち460パック 100,000円
- 上田信雄様 車椅子1台
- フォーブルのむら皿様 ベヒーカー1台
- 鈴木美津子様 雛人形一式、絵本27冊

善意の寄付

12月~2月

「福井しあわせ元気国体」手話ボランティアを目指して

手話 はじめてみませんか?

手話奉仕員養成講座 ~入門課程~



手話を必要とする方へのコミュニケーションのお手伝いができる養成講座(入門課程)です。初歩から学べますので、初めての方の参加大歓迎です。

とき 5月26日(木)~10月27日(木)午後7時~9時
(毎週木曜日全21回)

ところ 福祉健康センター(アルプラザ武生4階)

対象者 満18歳以上で、受講後手話活動が可能な方。

受講料 3,240円(教材費)

定員 25名(定員になり次第締切)

主催 越前市・越前市社会福祉協議会

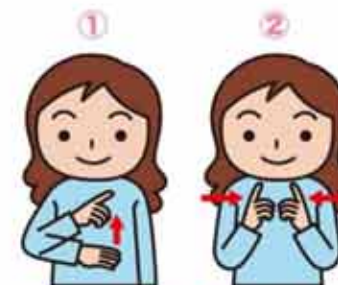

はじめまして

【申込み・お問い合わせ先】越前市社会福祉協議会 武生事務所 TEL. 22-8500 FAX. 22-8866

ご存知ですか?

たすけあい銀行



たすけあい銀行とは、市民及びボランティア、企業等から善意の金品をお預かりし、これを支援を必要とする方に効果的に払出すことで、地域福祉の増進に寄与することを目的とする事業です。(平成27年12月より実施しています)

預託および払出しの仕組み

預託者



①預託者から金品を受け付けます。
(現金、日用品、器具備品、書籍、食料品等)

たすけあい銀行



②金品を払出します。
(たすけあい銀行で調整し適切にお渡しします)

支援対象者(例)



生活困窮世帯等



福祉サービス利用者



福祉施設又は事業所

お問い合わせ先

越前市社会福祉協議会武生事務所 TEL22-8500

ご利用ください!

自然豊かな環境の中にある、2つの施設をご紹介します。



越前市社会福祉センター

杉尾町1-27-1 ☎43-8888

☺豊かな自然 ☺広い駐車場 ☺多種多様な貸室



使用料金表

区分	多目的ホール	第1会議室、調理実習室 その他1室につき
午前9時から 正午まで	3,000円	500円
正午から 午後5時まで	4,000円	700円
午後5時から 午後10時まで	6,000円	1,000円
午前9時から 午後10時まで	12,000円	2,000円

【加算使用料】

- 市外に住所を有する方が使用する場合は、当該使用料の5割が加算されます。
- 使用者が入場料等徴収する場合は、使用料の5割の額が加算されます。
- 冷房又は暖房を使用する場合は、使用料の2割の額が加算されます。

4月から多目的ホール内において、ニュースポーツ(バドミントン・ショートテニス・ソフトバレー)が利用できます。お友達、グループでご利用ください。

- 使用料 無料(ラケット等の貸出も行ってあります。)
- 利用時間 午前9:00~午後5:00
- 休館日 日曜・祝日・年末年始
- TEL.42-0300



老人福祉センター 今寿苑

杉尾町1-24-1 ☎43-0936

☺お風呂 ☺大広間でカラオケ ☺サークル活動



●入浴できる時間

月曜日~土曜日(祝日を除く)
午前10時~午後4時
(受付は午後3時30分まで)

●利用料金

60歳以上の方・身体障害者手帳又は療育手帳をお持ちの方………300円
その他の方………400円

今寿苑のお風呂を
ご利用ください!

団体利用
バス送迎可

●休館日

日曜日・祝日、年末年始



ご予約は、TELまたはインターネットで! 市のホームページから予約できます。ID番号を取得して下さい。